РОССЕЛЬХОЗНАДЗОР

ИНФОРМАЦИОННЫЙ БЮЛЛЕТЕНЬ УПРАВЛЕНИЯ РОССЕЛЬХОЗНАДЗОРА ПО РЕСПУБЛИКЕ БАШКОРТОСТАН АПРЕЛЬ 2017 г.

Актуализация карантинных фитосанитарных зон как основа для повышения экспортного потенциала Республики Башкортостан

На сегодняшний день продовольственная безопасность Российской Федерации, в том числе и Республики Башкортостан является одним из главных направлений обеспечения национальной безопасности страны, необходимым условием реализации стратегического национального приоритета — повышения качества жизни российских граждан.

Основным условием для ее обеспечения является своевременное прогнозирование, выявление и предотвращение внутренних и внешних угроз продовольственной безопасности, минимизация их негативных последствий.

Одной из таких задач, поставленных перед специалистами Управления Россельхознадзора по Республике Башкортостан, является своевременное выявление, локализация и ликвидация очагов карантинных сорняков, вредителей и болезней и предотвращение их дальнейшего распространения.

На 1 января 2017 года на территории Республики Башкортостан зарегистрировано 3 вида карантинных сорняков (амброзия трехраздельная и многолетняя, повилики), 4 вида карантинных лесных вредителей и 1 вид карантинных вредителей картофеля (золотистая картофельная нематода).

Постановлением Правительства Республики Башкортостан от 10.12.2009 года № 458 на отдельные территории республики наложен карантин:

- по амброзии трехраздельной — в 79 сельских поселениях, 54 сельхозорганизациях на общей площади 144,6 тыс. га, в границах 11 муниципальных районов;
- по амброзии многолетней — в 10 сельских поселениях и 1 сельхозпредприятии на общей площади 24,7 тыс. га, в границах 3 муниципальных районов;
- по повилике — в 43 сельских поселениях, 18 сельхозорганизациях на общей площади 23,7 тыс. га, в границах 13 муниципальных районов;
- по золотистой картофельной нематоде — в 99 населенных пунктах, 343 личных подсобных хозяйствах на общей площади — 19,7 тыс. га, в границах 19 муниципальных районов.

Общая площадь карантинных фитосанитарных зон в республике составляет 215,6 тыс. га, в том числе на землях сельхозназначения — 51,7 тыс. га, на землях населенных пунктов — 163,9 тыс. га, используемых для производства сельскохозяйственной продукции.

Сельскохозяйственная продукция, произведенная на зараженных или засоренных карантинными объектами территориях ограничивается в обороте, не может экспортироваться. Безопасность такой продукции подтверждается выдачей карантинных и фитосанитарных сертификатов. Только за I квартал текущего года Управлением обследовано 164,8 тысяч тонн сельскохозяйственной продукции, выдано 2373 карантинных и 3246 фитосанитарных сертификатов, актами фитосанитарных обследований подтверждена безопасность 28 тысяч тонн сельскохозяйственной продукции.

Вред, наносимый сельскому хозяйству карантинными объектами, обусловлен не только снижением урожайности культур, но и существенным ухудшением качества урожая, снижением продуктивности лугов и пастбищ, токсичностью для людей и животных.

Актуализация карантинных фитосанитарных зон... 1–4

Итоги работы Управления за I квартал 2017 года 4–10

Электронная сертификация 12–13

Правовое информирование и правовое просвещение 15–16

Карантинное состояние Республики Башкортостан на 1 января 2017 г.

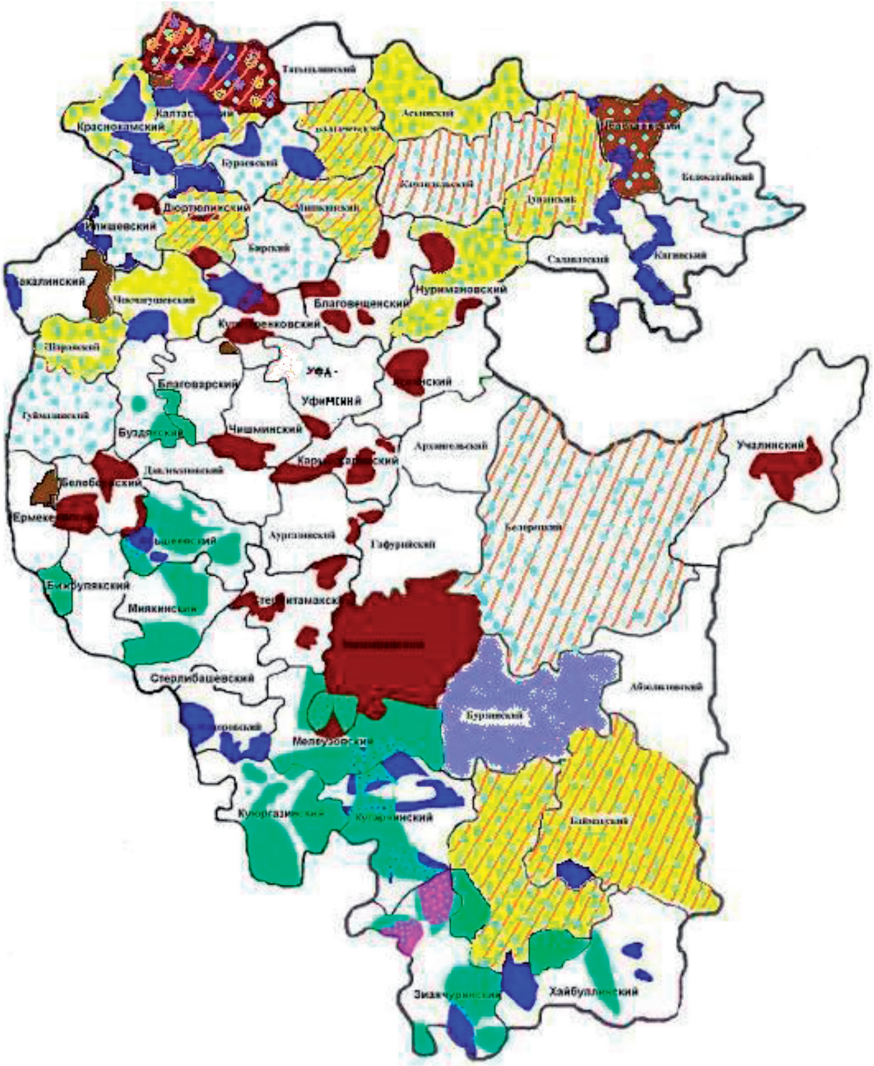

- очаги заражения повиликами
- очаги заражения амброзией многолетней
- очаги заражения амброзией трехраздельной
- очаги заражения золотистой картофельной нематодой
- большой черный еловый усач
- восточносибирский хвойный усач
- малый черный еловый усач
- черный сосновый усач

В настоящее время на территориях, заселенных карантинными объектами установлены карантинные фитосанитарные режимы.

В Республике Башкортостан на период действия карантинного фитосанитарного режима в карантинных фитосанитарных зонах установлены следующие запреты и ограничения:

— использование земельных участков для производства определенной сельскохозяйственной продукции, которая может способствовать развитию карантинных объектов и их распространению на территории республики (например, на полях, где имеются очаги амброзии нельзя возделывать пропашные культуры; также в очагах повилики нельзя возделывать картофель, свеклу, горох, морковь);

— возделывание и складирование отдельных видов растений, осуществление хозяйственной деятельности с использованием зараженной и засоренной подкарантинной продукции и зараженных и засоренных подкарантинных объектов (например, подкарантинная продукция, зараженная и (или) засоренная карантинными объектами, должна храниться изолированно от подкарантинной продукции, свободной от карантинных объектов, засоренная продукция подлежит карантинному фитосанитарному обеззараживанию, переработке способами, обеспечивающими лишение карантинных объектов жизнеспособности);

— выпас сельскохозяйственных животных на пастбищах, зараженных и засоренных карантинными объектами;

— вывоз без обследования и выдачи карантинного сертификата из карантинной фитосанитарной зоны растительной продукции, для которой характерны заражение и засорение карантинным объектом, в связи с выявлением которого введен карантинный фитосанитарный режим (например, в 2016 году в одно из хозяйств Баймакского района республики поступила подкарантинная продукция — семена сорго-суданкового гибрида в количестве 3,2 т из карантинной фитосанитарной зоны Ростовской области без обследования. В ходе досмотра должностными лицами Управления в продукции выявлены семена амброзии полыннолистной, разновидность которой является «новым» карантинным объектом для республики. Итогом мероприятий стало уничтожение всей зараженной продукции методом экструдирования).

В целях повышения экспортного потенциала Российской Федерации Россельхознадзор перед специалистами территориальных управлений поставил задачу в срок до 01.10.2016 года провести инвентаризацию и актуализацию карантинных фитосанитарных зон на подконтрольных территориях. Для выполнения поставленных задач в мае 2016 года главам муниципальных районов и городских округов республики было направлено обоснованное письмо о необходимости проведения мероприятий по локализации и ликвидации опасных карантинных объектов. Также в режиме видеоконференции до органов местного самоуправления доведена информация о начале контрольных обследований Управлением карантинных фитосанитарных зон по итогам работы муниципалитетов.

По результатам проведенных Управлением на территории республики карантинных фитосанитарных обследований очаги амброзии трехраздельной подтверждены на площади 247 га (произошло снижение на 44,7 %), амброзии многолетней на площади 57,5 га (снижение на 25 %), повилики на площади 28 га (снижение на 48,8 %).

В ходе мероприятий по актуализации КФЗ подтвердилась наблюдаемая в по-

следние годы тенденция по значительному уменьшению очагов карантинных объектов на землях сельскохозяйственного назначения, которые находятся в пользовании у сельхозтоваропроизводителей. Этому способствовала интенсификация сельхозпроизводства с грамотно, в основном, проведенными мероприятиями по локализации и ликвидации очагов с применением химических и агротехнических методов борьбы с ними.

Следует отметить, что своевременность выявления карантинного организма в фазе изолированного, возможно даже единичного очага, и оперативное введение в действие карантинных фитосанитарных мер, как правило, значительно повышает их эффективность и в результате приводит к более быстрой ликвидации или локализации очага карантинного объекта. Примером соответствующей организации работ являются такие сельхозтоваропроизводители республики, как ГУСП «Тавакан» Кугарчинского района, ООО «Менеуз» Миякинского района, которым удалось своевременными действиями локализовать и ликвидировать выявленные очаги.

К сожалению, не во всех сельских поселениях борьба с карантинными объектами организована на должном уровне, так как администрации не имеют необходимой материальной базы, спецтехники и специалистов. В связи с этим объемы мероприятий и их качество, направленные на локализацию и ликвидацию очагов карантинных объектов, существенно снижаются. В то же время ликвидация очагов золотистой картофельной нематоды затруднена тем, что они выявляются на территориях ЛПХ граждан, где картофель является бессменной культурой. На пораженных нематодой участках потеря урожая данной сельскохозяйственной культуры может достигать до 70 %.

> На пораженных нематодой участках потеря урожая данной сельскохозяйственной культуры может достигать **до 70 %**

В 2011 году в ГУСП совхоз «Алексеевский» Уфимского района без извещения Управления и обследования был завезен семенной материал картофеля из Московской области происхождением из Нидерландов. Посадка картофеля была осуществлена без установления карантинного фитосанитарного состояния семенного материала, что привело к проникновению на территорию республики опасного карантинного вредителя — картофельной моли.

С момента выявления вредителя и установления карантинной фитосанитарной зоны, установленной Распоряжением Правительства Республики Башкортостан от 24 апреля 2012 г. № 438-р карантин наложен на территории 1 хозяйства Уфимского района на площади 2,9 тыс. га, под контролем специалистов Управления Россельхознадзора по Республике Башкортостан предприятием проводились мероприятия по локализации и ликвидации очага.

В соответствии с Приказом Минсельхоза РФ от 13.02.2008 № 43 «Об установлении и упразднении карантинной фитосанитарной зоны, установлении и отмене карантинного фитосанитарного режима, о наложении и снятии карантина» в случае отсутствия карантинного объекта на территории очага в течение 3 лет подряд карантинные фитосанитарные зоны упраздняются.

По данным проведенных контрольных обследований в течение последних трех лет вредитель не был выявлен. Управление своим приказом от 17.11.2016 г. № 471 упразднил на территории ГУСП совхоз «Алексеевский» карантинную фитосанитарную зону и отменил карантинный фитосанитарный режим. Это позволит предприятию увеличить объемы производства и реализации картофеля не менее чем на 1000 т и получить дополнительную прибыль в размере около 2 млн. рублей ежегодно.

В целом Российской Федерации в 2015–2016 сельскохозяйственном году (с июля 2015 года по июнь 2016 года) экспортировала рекордные 33,893 миллиона тонн зерна, включая 24,604 миллиона тонн пшеницы, а в 2016–2017 сельскохозяйственном году (с июля 2016 года по июнь 2017 года) плановый экспорт составит 38,5 миллиона тонн, в том числе пшеницы — на уровне 28 миллионов тонн зерна. Это позволило Российской Федерации впервые занять лидирующую позицию в мире по экспорту зерна. Доходы от экспорта зерна превысили поступление от продажи российского вооружения. Республика Башкортостан также ежегодно наращивает объемы экспорта зерна. Так, за последние 3 года экспортировано 135,9 тыс. тонн зерна, в том числе в 2016 году — 32,52 тыс. тонн. В свою очередь импорт зерна в 2014 году составлял 2091 тонну, в 2015 году — 3044 тонны, в 2016 году достиг 5080 тонн. Сельхозтоваропроизводителями республики активно используется механизм закладки зерна в интервенционный фонд. Так, в 2015 году в указанный фонд было заложено 17,96 тыс. тонн. В 2016 году объем закладки составил 65,21 тыс. тонн, что в 3,6 раза больше, чем в предыдущем году.

Отчасти проводимая работа по актуализации КФЗ и увеличение объемов производства зерна позволит нам в ближайшее время запустить полноценную работу территориального подразделения ФГБУ «Центр оценки качества зерна», первоочередной задачей которого является мониторинг безопасности и качества зерна нового урожая, а также подтверждение безопасности зерна при экспортно-импортных поставках.

Подводя итоги инвентаризации, Управление Россельхознадзора по Республике Башкортостан отмечает, что проводимая в республике совместная работа способствует улучшению фитосанитарного состояния региона, а, следовательно, увеличивает конкурентоспособность производимой сельскохозтоваропризво-дителями республики продукции на российском и мировом рынках и способствует увеличению экспортного потенциала республики.

О карантинном сорняке амброзии трехраздельной

2017 год объявлен в нашей стране годом экологии. Человечество должно думать о том, в каком состоянии мы передадим нашу планету нашим детям, каким воздухом они будут дышать, и какую воду пить.

В этом свете хотелось бы напомнить, что в 11 районах Республики Башкортостан получил массовое распространение вредный карантинный сорняк амброзия трехраздельная, непосредственно влияющий на нашу экологию. Растёт сорнячек, и при цветении этого мощного растения образуется пыльца, которая, загрязняя воздух, попадает в дыхательные пути, в глаза, вызывает затруднение дыхания, ухудшение зрения, аллергию. Вредные алкалоиды накапливаются в организме — страдает иммунитет.

Что же делать? Амброзия трехраздельная — однолетнее двудольное растение. Поэтому весна является самым эффективным временем для обработки гербицидами (чем меньше растение, тем меньше норма расхода препарата). Можно использовать опрыскивание гербицидами, которые вы применяете на огородах для борьбы с сорняками при соблюдении всех норм безопасности.

Эффективно произвести ручную прополку с применением средств защиты, так как могут быть ожоги и аллергия при контакте с растением. Выполотые растения с бутонами нужно сжигать, так как в сорванном состоянии они зацветают и дают жизнеспособные зеленые семена.

Нужно учесть, что амброзия трехраздельная размножается только семенами и, что через две недели после прополки взойдут новые растения амброзии. Нужно держать под контролем очаги амброзии во время вегетации в течение нескольких лет.

Граждане, юридические лица, которые имеют в собственности, во владении, в пользовании, в аренде земельные участки, в соответствии с п. п.1,10 части 1 статьи 32 и в соответствии с п.4 статьи 20 ФЗ «О карантине растений» №206-ФЗ от 21.07.2014, обязаны осуществлять мероприятия по локализации и ликвидациии очага карантинного объекта амброзии трехраздельной за свой счет. Граждане и должностные лица, невыполняющие законные требования, будут привлекаться к ответственности в порядке, установленном действующим законодательством в соответствии со статьей 10.1 КоАП РФ.

Хотелось бы обратиться к неравнодушным людям, учителям биологии, экологам, жителям города. Многие не знают об этом растении. Поэтому нужно проводить разъяснительные занятия, беседы, обследования и наблюдения за растениями на территории вашего населенного пункта. По всем возникающим вопросам о взаимодействии по этому вопросу обращайтесь в отдел карантина растений Управления Россельхознадзора по Республике Башкортостан.

Кузнецова Н. А.,
Госинспектор отдела карантина растений, контроля за качеством зерна и семенного контроля Управления Россельхознадзора по Республике Башкортостан,

Об итогах работы Управления Россельхознадзора по Республике Башкортостан за I квартал 2017 года

В течение первого квартала 2017 года отделами Управления было проведено 364 проверочных мероприятия, выявлено 419 нарушений, в том числе:

100 нарушений ветеринарно-санитарных правил перевозки, хранения и реализации животноводческой продукции; ветеринарного законодательства;

156 нарушений в области семеноводства сельскохозяйственных растений;

137 нарушений в области карантина растений и качества и безопасности зерна;

26 нарушений в сфере использования и охраны земель сельскохозяйственного назначения.

В результате проверок всего по Управлению составлено — 266 протоколов об административных правонарушениях, выдано — 69 предписаний, рассмотрено — 276 административных дел, наложено штрафов — 1 миллион 89 тысяч рублей, взыскано — 861 тысяча 750 рублей, взыскиваемость составила 79 %.

В ходе проверок за указанный период Управлением было отобрано 8 тысяч 530 лабораторных проб, в том числе 1 тысяча 347 проб по государственному заданию и мониторингу.

В отношении всех нарушителей были применены меры административной ответственности и выданы предписания об устранении выявленных нарушений.

Сведения о выявленных административных правонарушениях за 3 месяца 2017 года Управлением Россельхознадзора по Республике Башкортостан (с показателями аналогичного периода 2016 года и динамикой)

	Количество проведенных мероприятий всего (физ. лица, адм.рас., адм.обсл., маг., эл., кад.кв. неизвещ., рейд.задан., апроб., гос.сортоисп.участки)	Количество совместных плановых проверок	Кол-во плановых проверок по приказам отдела	Количество не проведенных проверок ответственным за объект отделом	Количество внеплановых проверок (выездных)	Выявлено нарушений (ед.)	Выдано предписаний (ед.)	Возбуждено административных материалов (ед.)	Рассмотрено дел (ед.)	Наложено штрафов (ед.)	Пост-я о привлеч к др. видам адм. нак.(ед)	Прекращ произ-в (из них в связи с истеч ср.) (ед.)	Число лиц, осв-ых от ответств. по малознач.	Сумма наложенного штрафа (тыс. руб.)	Сумма взысканного штрафа (тыс. руб.)	Взыскиваемость (в%)	Число лиц, привлеченных к административной ответственности в виде штрафа			Количество отобранных проб	в т. ч. госзадание и мониторинг проб	нагрузка на одного специалиста по мероприятиям / по проверкам
																	физ. лица	долж. лица / ИП	юр. лица			
Итого	364(132ф,2а.р.,24обсл., 3 ад.д.ф., 5 рейд.,24маг., 22неизв.)	117	48	3	35(18)	419	69	266	276	262	12	1(0)	1	1089,00	861,75	79	156	91/3	12	8530	1347	7/5
	557(195ф,8а.р.,35ад.об.,1эл.,4маг., 21 неизв.)	69	29	1	224(205)	694	112	390	342	331	6	4(1)	1	1292,49	865,30	67	185	84/44	18	7502	448	9/7
	-193(-63ф,-6ар,24обсл., 3 ад.д.ф., 5 рейд.,20маг., 1неизв.,-35ад.об.,-1эл.)	48	19	2	-189(-187)	-275	-43	-124	-66	-69	6	-3(-1)	0	-203,49	-3,55	12	-29	7/-41	-6	1028	899	-2/-2
Вн. ветнадзора	99(34ф,7обсл,1ар)	35	22	0	22(15)	95	24	72	68	68	0	0	0	216,30	160,70	74	34	31/0	3	3843	488	8/5
	278(56ф)	29	19	1	193(183)	359	96	190	147	145	1	1	0	499,50	373,03	75	50	57/31	7	282	211	16/16
	-179(-22ф,7обсл,1ар)	6	3	-1	-171(-168)	-264	-72	-118	-79	-77	-1	-1	0	-283,2	-212,33	-1	-16	-26/-31	-4	3561	277	-8/-11
Ветнадзор Гос.границе РФ и транспорте	19(1ф,1ад.д.ф.,,17обсл)	0	0	0	0	5	0	2	2	2	0	0	0	5,60	3,00	54	1	1/0	0	79	12	3/0
	50(35ф)	0	0	0	15(14)	76	4	42	42	42	0	0	0	84,70	45,30	53	35	7/0	0	122	67	6/4
	-31(-34ф,1ад.д.ф., 17обс)	0	0	0	-15(-14)	-71	-4	-40	-40	-40	0	0	0	-79,10	-42,3	1	-34	-6/0	0	-43	-55	-3/-4
Гос.земельного надзора	13(1а.р., 2 ад.д.ф.,5 рейд)	3	2	0	2(0)	26	2	27	52	38	12	1	1	755,00	607,90	81	25	8/0	5	8	8	1/1
	59(6а.р.,35ад.об.)	5	2	0	13(5)	53	1	19	34	27	5	1	1	621,20	355,10	57	4	8/8	7	10	10	5/2
	-46(-5ар,2ад.д.ф., 5 рейд,-35ад.об.)	-2	0	0	-11(-5)	-27	1	8	18	11	7	0	0	133,8	252,8	24	21	0/-8	-2	-2	-2	-4/-1
Карантина растений и безопасности зерна	164(35ф,24маг,22неизв.)	73	24	3	10(2)	137	40	100	89	89	0	0	0	83,35	61,10	73	34	48/3	4	4318	777	9/12
	130(69ф,2а.р.,1эл,4 маг, 21неизв.)	31	8	0	2(2)	138	8	101	83	81	0	2(1)	0	63,40	67,10	106	61	12/5	3	2168	24	6/4
	34(-34ф,20м,1неизв, -2а.р.,-1эл)	42	16	3	8(0)	-1	32	-1	6	8	0	-2(-1)	0	19,95	-6,00	-33	-27	36/-2	1	2150	753	3/8
Семенного контроля	69(62ф.)	6	0	0	1(1)	156	3	65	65	65	0	0	0	28,75	29,05	101	62	3/0	0	282	62	4/2
	40(35ф.)	4	0	0	1(1)	68	3	38	36	36	0	0	0	23,69	24,77	105	35	0/0	1	4920	136	2/2
	29(27ф)	2	0	0	0(0)	88	0	27	29	29	0	0	0	5,06	4,28	-4	27	3/0	-1	-4638	-74	2/0

Итоги работы отдела внутреннего ветеринарного надзора Управления Россельхознадзора по Республике Башкортостан за I квартал 2017 года

За I квартал 2017 года должностными лицами отдела всего проверено 57 поднадзорных объектов, в том числе планово — 35, внепланово — 22 объектов.

По результатам проверок составлено 57 актов, при этом выявлено 95 нарушений требований ветеринарного законодательства, ветеринарно-санитарных правил и инструкций.

По фактам выявленных нарушений выдано 24 предписания (требования) об устранении нарушений законодательства в сфере ветеринарного надзора, составлено 72 протокола, вынесено 68 постановлений об административных правонарушениях и наложено штрафов на сумму 216,3 тыс. рублей, взыскано штрафов (с учетом переходящих прошлогодних задолженностей) на сумму 160,7 тыс. рублей, что составляет 74 % взыскаемости.

Из выявленных нарушений статей законов, правил и инструкций, указанных в актах, предписаниях и протоколах государственными инспекторами отдела за истекший период текущего года наиболее часто встречаются нарушения:

— закона «О ветеринарии»;
— технических регламентов ТС «О безопасности молока и молочной продукции», «О безопасности мяса и мясной продукции»;
— ветеринарно-санитарных правил сбора, утилизации и уничтожения биологических отходов;
— правил организации работы по выдаче ветеринарно-сопроводительных документов;
— невыполнения сроков устранения выявленных нарушений указанных в предписаниях (требовании) и другие;

За отчетный период, благодаря своевременно принятым профилактическим мероприятиям, республика благополучна по многим особо опасным и острым инфекционным заболеваниям общим для человека и животных; а также по африканской чуме свиней, гриппу птиц и свиней.

В I квартале 2017 года на африканскую чуму свиней в ФГБУ «ВНИИЗЖ», ФГБУ «„Челябинская МВЛ“, ФГБУ Башкирский референтный центр Россельхознадзора», ГБУ Башкирская научно-производственная ветеринарная лаборатория отобрано и направлено для исключения генетического материала (ДНК) вируса африканской чумы свиней 1175 проб биоматериала, в том числе 876 проб от домашних свиней и 299 проб от диких кабанов. Результаты — отрицательные.

Организован контроль на рынках, оптовых и холодильных базах, мясоперерабатывающих предприятиях, в торгующих организациях за поступлением и реализацией поднадзорной продукции, а также на сельскохозяйственных ярмарках, проводимых в г. Уфе.

Для выполнения Плана государственного эпизоотического мониторинга, мониторинга качества и безопасности пищевой продукции на территории Республики Башкортостан отобрано 2847 проб материала и подконтрольной продукции в рамках исполнения государственного задания на 2017 год. Отобранные пробы направлены для лабораторного исследования в ФГБУ «ВГНКИ», ФГБУ «ВНИИЗЖ», ФГБУ «ЦНМВЛ», ФГБУ «НЦБРП», ФГБУ «Челябинская МВЛ» и ФГБУ «Башкирский рефцентр Россельхознадзора». По результатам лабораторных исследований, ведется работа согласно требованию законодательства.

Усманов Расиль Абдуллович
Начальник отдела

За I квартал 2017 года обследовано 21 хозяйствующий субъект республики по заготовке, производству, переработке, хранению, транспортировке и реализации мяса, мясосырья и мясных полуфабрикатов, убойных пунктов (площадок, цехов) по убою скота и молочных предприятий по производству, хранению и реализации молочных продуктов, а также по определению зоосанитарного статуса свиноводческих хозяйств.

В сфере обращения лекарственных средств, предназначенных для животных, планово и внепланово проверено 6 ветеринарных аптек, при этом выдано 2 лицензии юридическому лицу и индивидуальному предпринимателю.

По вопросам профилактики и путях распространения АЧС, а также других особо опасных заболеваний общих для человека и животных и по итогам проверок на сайте Управления размещено 59 материалов.

Административная практика

Составлено 83 протокола

- По ст.10.8 КоАП – 59
- По ст.10.6 КоАП - 22
- По ст.19.5 КоАП - 1
- По ст.14.43 КоАП - 1

Итоги работы отдела ветеринарного надзора на Госгранице РФ и транспорте за I квартал 2017 года

Шайхтдинов Рамиль Хайртдинович
Начальник отдела

Контрольно-надзорные мероприятия:

Проведено контрольных мероприятий — 19 (рейдов — 2, ветеринарно-санитарных обследований — 17); выявлено 5 нарушений; составлено 2 протокола об административных правонарушениях, вынесено 2 постановления об административных правонарушениях; наложено штрафов на сумму — 5,6 тыс. рублей, взыскано — 3 тыс. рублей.

Досмотрено продукции животного происхождения и кормов всего 1033 партии — 51652,58 тонн, 2 партии — 648 тыс. шт. пищевое яйцо, 181 партия — 16188 голов животных и птицы, 7221,6 тыс. штук живой рыбы, 8 партий — 5307 доз, 45,06 млн. штук племенного генетического материала, том числе:

При перевозках по РФ:

- Мясо и мясопродукты: 29 партии — 106,72 тонны;
- Молоко и молокопродукты: 1 партия — 0,004 тонны;
- Рыба и морепродукты: 218 партий — 1222,4 тонны;
- Мед и продукты пчеловодства: 4 партии — 0,375 тонны;
- Корма и кормовые добавки: 671 партия — 44687 тонн;
- Сырье животного происхождения: 5 партий — 1,33 тонны;
- Живые животные: 2 партии — 297 голов декоративная птица, 26 партий-15723 головы лабораторные животные, 75 партий — 76 голов домашние животные; 30 партий — 7221,6 тыс. штук живой рыбы;
- Племенной и генетический материал: 6 партий — 5307 доз спермы, 2 партии — 45,06 млн. штук оплодотворенной икры.

При импорте:

- Рыба и морепродукты 1 партия — 14,208 тонн консервы рыбные из Таиланда.
- Продукты пчеловодства 1 партия — 0,04 тонны пчелиное маточное молочко из Китая.

При экспорте:

- Мед и продукты пчеловодства: 5 партий — 9,059 тонн;
- Корма и кормовые добавки: 26 партий — 1476,05 тонн;
- Живые животные: 43 партии — 54 головы (домашние животные).

При перевозках между государствами СНГ и странами ТС:

- Мясо и мясопродукты: 3 партии — 24,16 тонны;
- Молоко и молокопродукты: 2 партии — 0,007 тонны;
- Рыба и морепродукты: 6 партий-123,1 тонны;
- Мед и продукты пчеловодства: 1 партия — 0,006 тонны;
- Корма и кормовые добавки: 57 партий — 3928,2 тонны;
- Сырье животного происхождения: 3 партии — 59,92 тонны;
- Пищевое яйцо: 2 партии — 648 тыс. шт.
- Живые животные: 5 партий — 38 голов (1 партия — 30 голов декоративная птица, 1 партия — 2 головы пушные звери;1 партия — 4 головы морские черепахи; 2 партии — 2 головы домашние животные).

Количество оформленных поднадзорных грузов (партий)

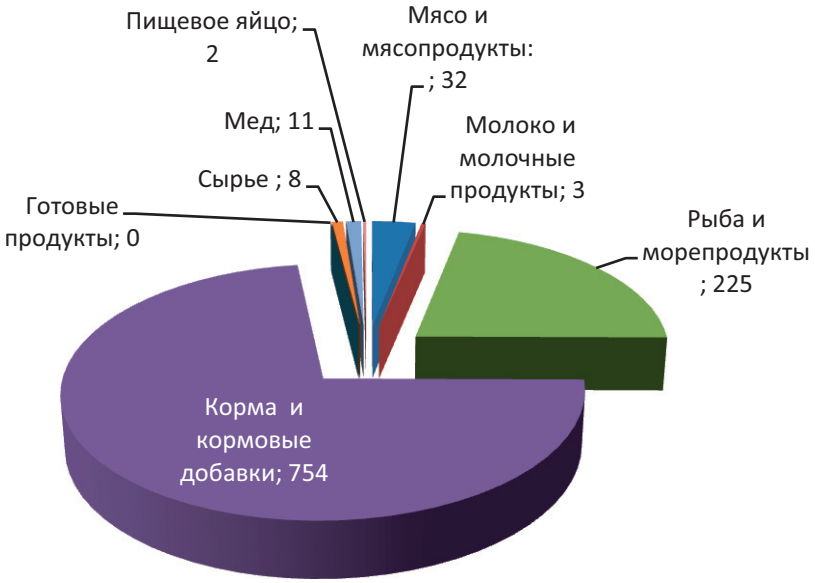

Выявлено нарушений

В воздушном пункте пропуска через Государственную границу Российской Федерации Международном аэропорту «Уфа», специалистами отдела в ходе досмотра ручной клади и багажа пассажиров, следующих из стран СНГ (Армении, Азербайджана, Таджикистана, Узбекистана), выявлено 17 нарушений ветеринарно-санитарных правил перевозок животноводческих грузов — отсутствие ветеринарных сопроводительных документов, изъято и утилизировано 58,3 кг продукции животного происхождения.

На ж/д транспорте:

По сообщению Управления Россельхознадзора по Кировской области и Удмуртской Республике о выявлении нарушения при оформлении ветеринарных сопроводительных документов на подконтрольную продукцию, направляемую железнодорожным транспортом из Республики Башкортостан, на специалиста

ГБУ «Чишминская районная ветеринарная станция» был составлен протокол об административном правонарушении по ч. 1 ст. 10.8 КоАП РФ.

Отобрано проб. В целях проведения мониторинговых исследований на 2017 год на остатки запрещенных и вредных веществ в организме животных, продукции животного происхождения и кормах в ФГБУ «Челябинская межобластная ветеринарная лаборатория» отобрано 3 пробы рыбной продукции; в режиме УЛК — 10 проб меда.

В целях подтверждения качества и безопасности продукции отобрано и направлено в ФГБУ «Башкирский референтный центр Россельхознадзора» 57 проб животноводческой продукции и сырья, по плану эпизоотического мониторинга — 9 проб мяса свинины на выявление вируса АЧС методом ПЦР.

При экспортно-импортных поставках подконтрольной продукции оформлено и выдано 33 международных ветеринарных сертификата.

Ветеринарно-санитарные обследования

Совместно с Управлением ветеринарии РБ проведено 17 комиссионных обследования хозяйствующих субъектов на соблюдение ветеринарно-санитарных требований Таможенного союза для включения в Реестр предприятий Таможенного союза и Реестр экспортеров в ФГИС «Цербер».

Работа в режиме санкций

В I квартале 2017 г. совместно с Башкортостанской таможней проведено 2 комиссионных контрольных мероприятий оптовых баз по хранению и реализации продукции животного происхождения. Животноводческой продукции из санкционного списка не выявлено.

В целях предотвращения нелегальных поставок на территорию Российской Федерации продукции из стран, указанных в постановлениях Правительства Российской Федерации от 07.08.2014 г. № 778 «О мерах по реализации указов президента Российской Федерации от 06.08.2014 г. № 560», от 24.06.2015 г. № 320 и от 29.06.2016 г. № 305 «О продлении действий отдельных специальных экономических мер в целях обеспечения безопасности Российской Федерации» разработан План совместных мероприятий с Управлением ГИБДД МВД России по РБ и Управлением Ространснадзора по РБ на федеральной трассе М5 «Урал». Досмотрено 140 единиц автотранспорта с подконтрольными грузами. Фактов поставок санкционной продукции животного происхождения не выявлено.

Информация за первый квартал 2017 года

(сведения о документообороте)

В течение первого квартала 2017 года в Управление Россельхознадзора по Республике Башкортостан поступило 1716 документов, отправлено исходящей корреспонденции – 1158. Было зарегистрировано: 125 приказов по проверкам и 121 приказ по основной деятельности.

Группа документов	Количество документов
Входящие:	**1716**
из Россельхознадзора	637
из Правительства РБ	31
из правоохранительных органов	25
прочие	625
нерегистрируемые (судебные, бухгалтерские и прочие документы)	398
Обращения граждан:	**48**
Исходящие:	**1158**
в Россельхознадзор	335
в Правительство РБ	21
прочие	778
доверенности	24
Итого:	
Документы, отправленные фельдъегерской связью	21
Документы, отправленные по почте	1315
Документы, отправленные через СЭД LanDocs	279
Прием граждан	39
Приказы по основной деятельности	121
Приказы по проверкам	125
Зарегистрированные служебные записки	531

Об итогах работы в отдела карантина растений, контроля за качеством зерна и семенного контроля за I квартал 2017 года

За I квартал 2017 года инспекторами отдела карантина растений, контроля за качеством зерна и семенного контроля в сфере карантина растений проведены 123 проверки, в том числе 39 плановых проверок также проведено 35 рейдов по соблюдению гражданами правил реализации подкарантинной продукции, 24 совместных мероприятий по уничтожению санкционной продукции, 22 по неизвещению о прибытии подкарантинной продукции.

По результатам мероприятий за текущий период 2017 года составлено 82 протокола об административных правонарушениях. Вынесено постановлений на сумму 69,35 тыс. руб., взыскано 55,059 тыс. руб.

Специалистами отдела за 1 квартал 2017 года досмотрено при ввозе 41,42 тысяч тонн, 641,7 тысяч штук пакетов,167 тысяч штук, 9,7 тысяч куб. м. при вывозе 27,4 тысяч тонн, 13 тысяч штук подкарантинной продукции, 20,8 тысяч куб. м., выдано 1035 карантинных и фитосанитарных сертификатов.

За 1 квартал 2017 года в подкарантинной продукции в 455 случаях было выявлено 2 вида карантинных объектов, данная зараженная продукция была направлена на перерабатывающие предприятия использующие технологии, которые обеспечивают лишение семян карантинных сорняков жизнеспособности.

В пункте пропуска на Государственной границе Российской Федерации в Международном аэропорту «Уфа» специалистами отдела осуществляется карантинный фитосанитарный контроль. За отчетный период досмотрено 113 единиц самолетов, 15463 штук багажа и ручной клади. Государственными инспекторами изъято и уничтожено 0,036 тонн, 8 штук подкарантинной продукции запрещенной к ввозу в страну.

Должностные лица отдела на протяжении трех месяцев 2017 года регулярно осуществляли контроль за ввозом подкарантинной продукции в Республику Башкортостан. Мероприятия проводились с целью установления фитосанитарного состояния подкарантинной продукции, а также соблюдения Указа Президента РФ от 6.08.2014 года №560 «О применении отдельных специальных экономических мер в целях обеспечения безопасности Российской Федерации». По итогам мероприятий уничтожено 278639 кг продукции растительного происхождения.

Абдуллина Динира Динаровна
И. о. начальника отдела

Административные дела по статьям КоАП РФ

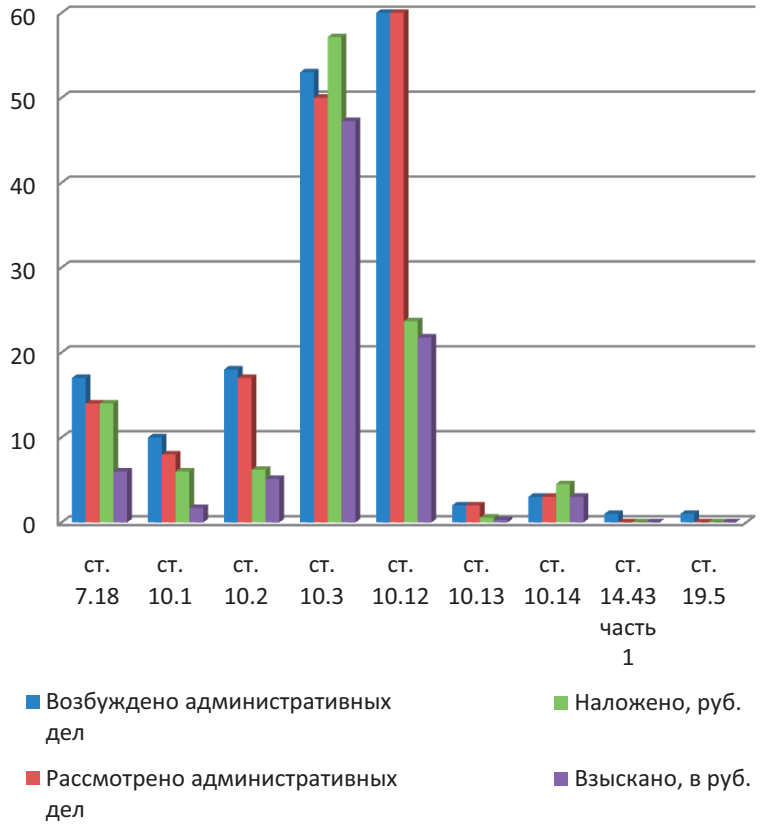

За текущий период 2017 г. в сфере качества и безопасности зерна и продуктов его переработки проведено 34 плановых проверок, 7 внеплановых проверок по исполнению предписания. По результатам мероприятий составлено 18 протоколов об административных правонарушениях. Проинспектировано 18,963 тыс. тонн зерна.

В сфере семеноводства за I квартал 2017года проведено 69 контрольно-надзорных мероприятий, в том числе 6 плановых проверок, 1 внеплановая проверка по исполнению предписания, 59 проверок в соответствии с ч. 1 ст. 28.1 КоАП РФ при непосредственном обнаружении фактов административных правонарушений в отношении граждан, реализующих пакетированные семена овощных и цветочных растений.

За отчетный период возбуждено 65 дел об административных правонарушениях.

Из рассмотренных в установленном порядке, Управлением вынесено 65 постановлений с наложением административного штрафа на сумму 28,75 тыс. рублей, взыскано 29,05 тыс. руб.

Об итогах работы в сфере государственного земельного надзора за I квартал 2017 года

В I квартале 2017 года в сфере государственного земельного надзора проведено 13 контрольно-надзорных мероприятий. В том числе 3 плановые проверки и 2 внеплановые проверки по контролю исполнения предписаний.

Проведено:

1 административное расследование,
2 мероприятия по факту непосредственного обнаружения правонарушения
5 плановых (рейдовых) осмотров.

Проконтролированная площадь поднадзорных земель составила 5369,59 га.

В ходе проверок выявлено 26 нарушений земельного законодательства, в том числе 5 нарушений — самовольное снятие и перемещение плодородного слоя почвы, 1 нарушение —уничтожение плодородного слоя по-чвы при производстве земляных работ, 2 нарушения — невыполнение обязательных требований, 18 нарушений — неуплата административного штрафа в установленный законом срок.

По результатам проверок составлено 27 протоколов об административных правонарушениях: 6 протоколов по ч. 1 ст. 8.6 КоАП РФ, 1 протокол по ч. 2 ст. 8.6 КоАП РФ, 2 протокола по ч. 2 ст. 8.7 КоАП РФ, 18 протоколов по ч. 1 ст. 20.25 КоАП РФ.

Выдано 2 предписания об устранении выявленных нарушений, исполнено 2 предписания, выданных в предыдущем периоде.

По результатам рассмотрения материалов дел об административных правонарушениях вынесено 52 постановления. К административной ответственности привлечено 6 юридических, 9 должностных лиц, 4 индивидуальных предпринимателя и 31 гражданин. Наложено штрафов на сумму 755 тыс. руб., взыскано штрафов на сумму 607,9 тыс. руб. Взыскиваемость составила 81 %.

В Федеральную службу судебных приставов России направлено 22 материала о принудительном взыскании административных штрафов на сумму 981 тысяч рублей.

В I квартале 2017 года Управлением подготовлена и направлена 1 претензия на добровольное возмещение вреда, причиненного почве как объекту окружающей среды, в стоимостном выражении и путем проведения рекультивации в соответсвии с проектом рекультивации нарушенных земель.

Гнездин Алексей Николаевич
Начальник отдела

Структура нарушений в I квартале 2017 года

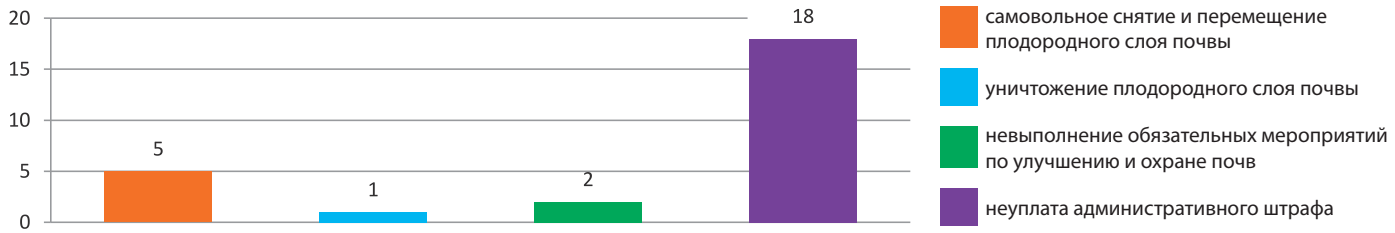

Анализ показателей деятельности в сфере государственного земельного надзора за I квартал 2017 года в сравнении с тем же периодом 2016 г.

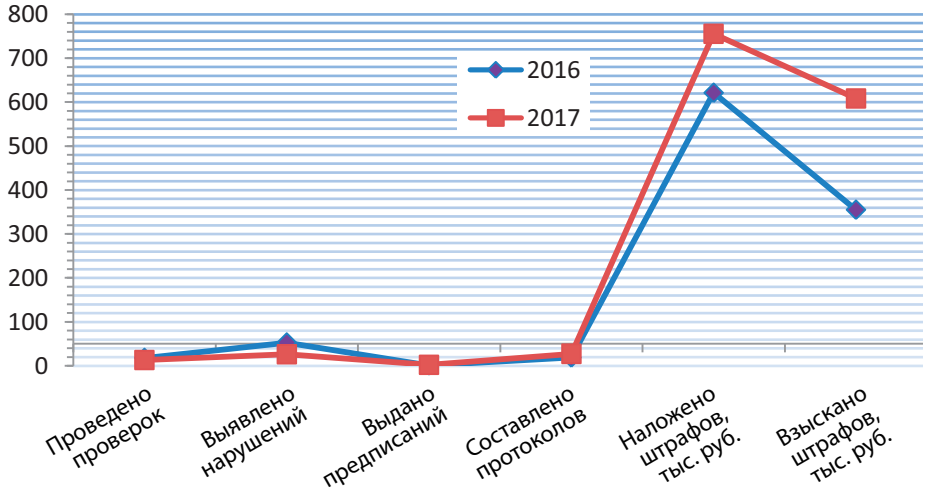

Итоги работы ФГБУ «Башкирский референтный центр Россельхознадзора» в области ветеринарного надзора

Специалисты отдела ветеринарии ФГБУ «Башкирский референтный центр Россельхознадзора» совместно со специалистами Управления Россельхознадзора по РБ осуществляют контроль и экспертную оценку на предприятиях по производству, переработке, хранению, и реализации продукции животноводства отечественного и импортного производства (продуктов убоя и мясной продукции, молока и молочной продукции, рыбы и морепродуктов, кормов и кормовых добавок), ввозимых на территорию и вывозимых из Республики Башкортостан.

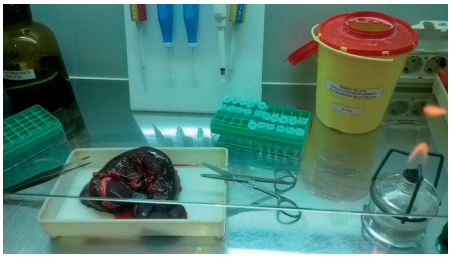

Ведется работа с предприятиями, организациями, индивидуальными предпринимателями, занимающимися ввозом, хранением и реализацией импортных сельскохозяйственных животных, животноводческих продуктов и сырья на соответствие ветеринарно-санитарным требованиям Таможенного союза.

При нарушении ветеринарно-санитарных требований хранения продукции, при несоответствии ветеринарных сопроводительных документов и на основании заявления владельцев производится отбор проб для лабораторных исследований с последующей выдачей ветеринарного экспертного заключения о дальнейшем использовании продовольственного сырья и пищевых продуктов.

В первом квартале 2017 года принимали участие в совместных проверках и отборе проб продукции восьми предприятий, подлежащих ветеринарному контролю (надзору). Оказана консультационная, методическая и практическая помощь по методам и правилам лабораторных исследований, ВСЭ, диагностике, лечению, содержанию сельскохозяйственных животных.

Гельминты рыб опасные для человека:
- вызывающие заболевания желчного пузыря и поджелудочной железы у животных и человека: описторхоз, псевдофистоматоз, метархоз, клонорхоз;
- вызывающие заболевания желудочно-кишечного тракта животных и человека: дифиллоботриоз, эхинохазмоз, россикохазмоз, метаганимоз, нанофиетоз;
- вызывающие заболевания почек, легких и других органов у животных и человека: диоктофимоз, парагонимоз, спарганозы.
- вызывающие аллергии и воспаления кишечника (личинки нематод морских рыб): анизакиды, кудоз, эустронгилидоз.

В настоящее время специалисты отдела ветеринарии осуществляют:

1. Паразитологический лабораторный контроль за сырьем мяса и мясопродуктов, рыбы и морепродуктов на наличие зооантропонозных болезней опасных для человека и животных.

Например, трихинеллез и финноз. Мясо пораженное этими личинками вызывает тяжелые заболевания людей (боли в животе, тошнота, головокружение, исхудание, очень сильные боли в мышцах).

2. Химико-токсикологический контроль продуктов животного и растительного происхождения на содержание солей тяжелых металлов, остаточного количества пестицидов, нитратов, нитритов. Промышленное загрязнение воздуха, почвы и воды, накопление токсичных элементов влияет на организм животных, это приводит к необходимости их исследования в продукции.
3. Исследования образцов методом ИФА по определению микотоксинов в продуктах питания и кормах, антимикробных (антибиотики) препаратов в животноводческой продукции, а также диагностика заболеваний сельскохозяйственных животных.

ИФА нашел широкое применение в области ветеринарии благодаря относительной простоте и высокой чувствительности метода, возможностью одновременного анализа 96 проб (образцов), что значительно снижает затраты времени для проведения испытаний.

4. ПЦР-диагностику инфекционных заболеваний и обнаружение в продуктах растительного и животного происхождения генетически-модифицированных источников (ГМИ), а также определение видовой принадлежности тканей жвачных животных современным прибором Rotor-Gene 6000-термоциклер, который обеспечивает работу со всеми известными форматами ПЦР в режиме реального времени.

Метод полимеразно-цепной реакции является высокоспецифичным и точным методом анализа ДНК и РНК.

ПЦР-анализ состоит из трех стадий:
- пробоподготовка;
- проведение амплификации (1 зона – выделение ДНК, 2 зона-раскапывание ПЦР-смеси);
- учет анализов амплификации.

Основные достоинства метода ПЦР:
- прямое определение ДНК (РНК) искомого биологического компонента в пробе;
- высокая специфичность;
- высокая чувствительность, метод позволяет выявлять единичные копии ДНК (РНК) в пробе исследуемого материала;
- сравнительно небольшие затраты времени на проведение анализа (1–2 рабочих дня).

Иммуноферментный анализ — лабораторное исследование, основанное на высокой избирательности и специфичности иммунологических реакций «антиген — антитело».

Методом ПЦР исследовано 52 пробы, положительных результатов не выявлено.

На платной основе исследовано 27 проб пищевой продукции и кормов. Трансгенных компонентов не выявлено.

По государственному заданию в первом квартале 2017 года поступило 47 проб, и было проведено 509 лабораторных исследований сырья, продукции животного происхождения, кормов. Положительных результатов не выявлено.

На платной основе поступило 80 проб пищевой продукции и кормов, проведено 632 исследования. Превышения показателей безопасности продукции и отклонений от ГОСТов не выявлено.

ЭЛЕКТРОННАЯ СЕРТИФИКАЦИЯ ИДЕТ НА СМЕНУ БУМАЖНОЙ

У многих предпринимателей возникают многочисленные вопросы по электронной ветеринарной сертификации подконтрольной продукции и в связи с тем, что во всех регионах электронная сертификация все больше и больше внедряется при оформлении ветеринарных сертификатов, попробуем разобраться в данном вопросе.

Система ветеринарной сертификации, существовавшая десятилетиями в России, изжила себя окончательно. Темпы роста бизнеса стали настолько интенсивными, что никаким бумажкам за ними не угнаться. Россельхознадзор разработал новую государственную информационную систему (ГИС) «Меркурий», в рамках которой вся ветеринарная сертификация будет осуществляться в электронном виде.

Для справки: Система «Меркурий» реализована в виде веб-приложения, в котором пользователи взаимодействуют с системой через интернет. Благодаря этому все пользователи всегда имеют доступ к актуальной информации. Главная особенность системы заключается в том, что она базируется на процессном подходе, без ввода информации на входе невозможно оформить ветеринарно-сопроводительный документ (ВСД) на реализацию или перемещение в системе и вывести подконтрольный товар из системы в конце жизни товара. Входом в систему является ввод информации о производственной партии для отечественной продукции, для импорта — наличие ветеринарного сертификата, оформленного в системе Меркурий. Так, каждый последующий ВСД оформляется на основании предыдущего, таким образом, выстраивая цепочку, по которой можно отследить полный путь перемещения товара от момента производства (импорта) до конечной точки (розничная торговая точка, либо утилизация).

В область ветеринарного контроля попадает вся продукция животного происхождения: рыба, мясо, молоко, мед, сыр и т. п. Система государственного ветеринарного контроля состоит из Россельхознадзора, ветеринарных служб субъектов России. Россельхознадзор осуществляет контроль на госгранице и в морских портах, а субъектовые ветеринарные службы работают уже на местах. Они взаимодействуют с Минсельхозом через систему нормативных актов и отчетности.

На сегодняшний день контроль фрагментарный и не отвечает современным условиям хозяйствования. Большая часть вины за это лежит на устаревшей системе ветсертификации. Сертификация сегодня—это визуальный осмотр продукции, проверка документов, органолептическая экспертиза, что позволяет в целом подтвердить: продукция получена от рыбы или животных, безопасных в ветеринарно-санитарном отношении, и пригодна для употребления в пищу. По результатам осмотра ветеринарный врач выдает соответствующий документ—ветеринарный сертификат или свидетельство. В случае необходимости образцы продукции направляются на лабораторные исследования. Проблема заключается в том, что субъективный подход со стороны ветспециалистов и отсутствие единой системы учета юридически значимых действий с продукцией осложнили саму суть ветеринарной сертификации — прослеживаемость от места происхождения и подтверждение ее безопасности. Сегодня чаще всего эти ветеринарные свидетельства на бумажных носителях выдаются как на конвейере, на основе набора других документов, а процедура реальной проверки во многих местах отсутствует: на нее не хватает ни сил, ни времени, ни ресурсов.

> Система «Меркурий» реализована в виде веб-приложения, в котором пользователи взаимодействуют с системой через интернет

Кроме того, с бумажной сертификацией накопился целый ряд проблем. Бланки подделывают, несмотря на высокую степень защиты, их могут, например, напечатать в местной типографии и использовать. На сайте Россельхознадзора есть раздел с информацией о похищенных бланках.

Ещё на ситуацию негативно влияет недостаточное финансирование ветеринарных служб субъектов.

Поток товара настолько большой, что нет возможности проверить подлинность сертификата и состояние продукции. Приходится верить своему коллеге, который оформил ветсертификат. Но на доверии систему не построишь, необходим механизм подтверждения. Чтобы проверить достоверность сведений в бумажном ветсертификате о месте происхождения продукции, необходимо обращаться с запросом в ветслужбу того региона, где был оформлен ветсертификат. Ответ ждать до 30 дней, а задерживать оформление, основываясь только на подозрениях, нельзя, и продукция отбывает дальше. А когда по результатам лабораторных исследований станет известно, что товар небезопасный, пока будут прояснять детали, пока установят, куда эта продукция была отгружена, всю партию уже реализуют.

Таким образом, получается дорогой, неэффективный, не оправдывающий себя способ контроля. И проверку должным образом не организуешь, и нелегальную продукцию не выявишь, да к тому же, затраты по всей товаропроводящей цепи на такую сертификацию закладывается в цену продукции.

Идея и проект электронной ветсертификации принадлежат Россельхознадзору и возникли еще в 2005 году. Первое, что было переведено с бумаги в электронный вид, разрешение на ввоз, вывоз и транзит, которое предприниматели сейчас оформляют самостоятельно. Подают с помощью системы «Аргус» заявку, а компьютер её анализирует (попадает ли страна-поставщик в зону риска, аттестован ли завод-производитель и др.) и мгновенно принимает решение: одобрить или отклонить. Одна секунда — результат на экране монитора. По образу и подобию строится система электронной ветсертификации в автоматизированной системе «Меркурий». Почти 90 % грузов — это перемещение или дробление уже готовой партии продукции. Достаточно в месте

происхождения сырья зарегистрировать ее в системе, и дальше не придется тратить время, чтобы каждый раз эти сведения вносить. Партия проверена, сертификация проведена, все сведения учтены в информационных системах, и дальше остается только в компьютере сформировать заявку о перемещении продукции с одного склада, а затем поставить галочку по прибытии продукции на другой склад. Нужно лишь следить за тем, чтобы объем и характеристика партии в точности соответствовали тому, что отражено в «Меркурии». Самое главное, система полностью исключает возможность зарегистрировать в ней нелегальную продукцию.

> Главной целью АИС Меркурий является создание единой информационной среды для ветеринарии, а также повышения биологической и пищевой безопасности.

В такой системе при выявлении партии небезопасной продукции есть возможность незамедлительно её отозвать, таким образом предотвратив нанесение ущерба потребителям.

Конечно, нашлись противники! Есть такие, кто не желает ничего нового, подозревая во всем подвох. Но самая многочисленная доля противников — из лагеря предпринимателей, которые не верят в способность государства изменить сложившуюся ситуацию с ветсертификацией продукции животного происхождения. Затраты предприниматели несут колоссальные, а реальной отдачи не видят. Многие их них считают ветеринарный контроль в принципе излишним, а тут ещё и новации в оформлении. Ведь новации — это всегда риск. И есть третья категория противников, очень небольшая, но хорошо финансово обеспеченная и боящаяся прозрачного товарооборота. Это «бизнесмены», сделавшие ставку на реализацию нелегальных продуктов животного происхождения, и переупаковщики, которые заменяют дорогой товар более дешевым.

> Система полностью исключает возможность зарегистрировать в ней нелегальную продукцию.

Безусловно, система не может проверить каждую упаковку выпускаемой продукции, но она будет четко отслеживать соотношение объема продукции и используемого сырья. Например, если на упаковке говяжьих сосисок будет написано, что они на 40 % состоят из говядины, то производитель на 100 тонн выпущенной продукции должен затратить 40 тонн говядины. А если в системе будет указан другой показатель, возникает вопрос: а что это за источник сырья, из которого изготовлен данный продукт? Недобросовестные производители молочной продукции вместо жиров животного происхождения в большом количестве используют более дешевое пальмовое масло, а оно растительного происхождения, и в систему его не введешь. Тогда придется на этикетке писать правду, что сразу негативно скажется на сбыте.

Система проверки основана на обмене сведениями в режиме реального времени между многочисленными реестрами и базами данных, как органов власти, так и самих компаний. В ее основе разработанные Россельхознадзором автоматизированные информационные системы в сфере ветеринарии: «Аргус» — выдача разрешений на ввоз поднадзорных грузов, «Веста» — регистрация лабораторных исследований, «Меркурий» — ветеринарная сертификация, «Цербер» — регистрация юридически значимых действий.

Эта разработка предполагает тесную взаимосвязь между всеми программами, которая упростит ветеринарный контроль и надзор, снизит административные барьеры и финансовые затраты бизнеса и государства. И потребитель сможет быть уверен в том, что он приобретает товар с теми характеристиками, которые указаны на упаковке, а их соответствие требованиям безопасности проверено многоуровневой системой.

Электронные сертификаты оформляются бесплатно, а часть функций будет передана негосударственным ветеринарным специалистам, что позволит производителям избавиться от лишних затрат. Но гораздо важнее изменение конкурентной среды среди производителей пищевой продукции, когда по окончании переходного периода потребителям будет доступна информация о дате и месте происхождения сырья, заводе-производителе, сроках годности, основных характеристиках товара. Покупатели быстро научатся распознавать производителей качественных продуктов, и будут отдавать им свои предпочтения, голосуя рублем за приглянувшийся товар. И тогда производителям придется конкурировать за внимание конечного покупателя, а не закупщика из торговой сети, обещая последнему немалые бонусы за свой залежалый товар.

Заразный узелковый дерматит крупного рогатого скота

Заразный узелковый дерматит крупного рогатого скота (нодулярный дерматит, кожная бугорчатка, узелковая экзантема) — контагиозная инфекционная болезнь, характеризующаяся устойчивым повышением температуры тела, поражением лимфатической системы, отеками, образованием кожных узлов (бугорков), поражением глаз и слизистых оболочек органов дыхания и пищеварения.

Болезнь наносит значительный экономический ущерб, так как вызывает снижение удоя молока, временную или постоянную стерильность быков-производителей, повреждение шкуры, а также гибель больных животных, вызванную развивающейся на фоне основного заболевания инфекцией.

Исторически болезнь была распространена в странах Южной, Восточной и Северной Африки, в настоящее время также на территории стран Ближнего Востока. В период с 2013 по 2014 годы в Турции зарегистрировано 325 вспышек болезни. Также регистрировалась в 2014 году в Азербайджане в четырех районах, расположенных на берегах реки Куры.

В июле 2015 года у выпасавшегося на горных пастбищах крупного рогатого скота, принадлежащего жителям приграничных с Азербайджаном и Грузией сел Барнаб и Камилух Тляратинского района Республики Дагестан, был выявлен нодулярный дерматит. В августе данный возбудитель был диагностирован у крупного рогатого скота, принадлежащего жителям станицы Калиновской Наурского района Чеченской Республики. В сентябре было зарегистрировано заболевание взрослого крупного рогатого скота, принадлежащего жителям села Красное Хунзахского района Республики Дагестан.

Заболеванию подвержен крупный рогатый скот, а также азиатские буйволы, наряду с которыми болеют и другие животные, в том числе овцы и козы. Человек к вирусу нодулярного дерматита не восприимчив.

Симптомами заболевания являются длительное повышение температуры, депрессия, снижение аппетита, учащенные дыхание и сердцебиение, покраснения в ротовой и носовой полостях. Водянистое истечение из глаз сменяется слизистым, при подсыхании его образуются корочки. На веках появляются эрозии и изъязвления. Регистрируется воспаление слизистой глаз, роговица мутнеет, что приводит к слепоте. У большинства больных животных из носовой полости выделяется сначала мутная водянистая жидкость, а затем гнойная слизь зловонного запаха. При осложнениях в области подгрудка и путовых суставов развиваются отеки. На этой стадии болезни происходит повышение температуры тела до 41,0°С в течение свыше недели.

Резко выделяются узелки диаметром 3–7 см. При спонтанном нодулярном дерматите узелки обнаруживаются на коже шеи, туловища, конечностей, живота, промежности, паха, мошонки, морды, молочной железы и вокруг глаз. На отдельных участках тела происходит слияние узелков. Пораженные участки кожи болезненны. Больные животные теряют живую массу. У некоторых отмечается увеличение лимфоузлов до размеров гусиного яйца. Не вскрывшиеся узелки часто сохраняются в неизменном виде в течение года, а затем могут рассасываться. У больных стельных коров регистрируются аборты, а у быков-производителей — временная импотенция и бесплодие. У переболевших коров и телок отмечается низкий уровень оплодотворяемости. Отсутствие у больных коров признаков половой охоты, снижение, а затем прекращение удоев молока, у стельных наблюдаются аборты.

Молоко, полученное от больных коров, часто приобретает розовый цвет, густую консистенцию. Заболевание чаще регистрируется среди истощенных, чистопородных и лактирующих коров и молодняка.

При вспышках болезни может заболевать до 100 % животных (особенно высокопродуктивный скот). Тонкокожие коровы молочных пород с высокой жирностью молока подвержены заболеванию в более тяжелой форме. Дойные коровы подвергаются более высокому риску заболевания. Болезнь продолжается около 4 недель, а при осложнениях и дольше. Выздоровление от тяжелой формы инфекции занимает долгое время. При вскрытии трупов больных животных узелки выявляются на коже, слизистых оболочках органов пищеварительного тракта и верхних дыхательных путей, слизистой оболочки сычуга и во внутренних органах. У дойных коров — узелки в паренхиме молочной железы. Легкие отечны. При некрозе узелки содержат творожистые массы, а при отсутствии осложнений они фиброзные и плотные. Лимфатические узлы отечны и сочны на разрезе изъявления, проявляющиеся в дыхательных путях, вызывают сильный отек, и животное гибнет от удушья.

Источником инфекции служат больные животные, скрыто переболевшие и вирусоносители. Болезнь зарегистрирована у крупного рогатого скота, зебу и буйволов. Вирус выделяется через пораженные кожные покровы, со слюной, носовыми истечениями, спермой, молоком. Установлено, что в слюнных железах больных животных накапливается вирус в большой концентрации. Выделение больными и переболевшими животными слюны приводит к инфицированию вирусом объектов внешней среды.

Возбудитель инфекции передается кровососущими насекомыми некоторых видов и клещами. Вирус могут распространять птицы. Также возбудитель нодулярного дерматита может быть занесен с овцами. Установлены факты передачи вируса при контактах животных с обсемененными кормами и водой, а также инфицированными молоком и спермой.

Специфические методы лечения не разработаны. Применяется симптоматическое лечение. Животным создают хорошие условия содержания, сбалансированное кормление и обрабатывают их дезинфекционными средствами.

Для предотвращения заноса заболевания на территорию хозяйства необходимо:

- не допускать бесконтрольного выпаса скота и его контакта с посторонними животными;
- приобретать животных только при наличии ветеринарных сопроводительных документов и поставить его на учет в районном (городском) ветучреждении;
- проводить систематические обработки скота против накожных паразитов, а также принимать меры по отпугиванию кровососущих насекомых;
- не допускать убой животных вне боен, убойных пунктов (площадок), мясоперерабатывающих предприятий;
- биологические отходы выбрасывать только в специально отведенные для этих целей контейнеры;
- при выявлении животных с характерными признаками заболевания немедленно сообщить в ближайшее учреждение госветслужбы или территориальные органы Россельхознадзора.

Правовое информирование и правовое просвещение

Один из важнейших принципов контрольно-надзорной деятельности – это соразмерность или пропорциональность контрольно-надзорного воздействия возможным нарушениям прав и законных интересов личности, общества и государства.

Очевидно, что это не декларативная норма, а продуманный подход. В июле 2015 г. он получил свое развитие, когда в Федеральный закон от 26.12.2008 г. № 294-ФЗ «О защите прав юридических лиц и индивидуальных предпринимателей при осуществлении государственного контроля (надзора) и муниципального контроля» (далее – Федеральный закон № 294-ФЗ) была внесена статья 8.1 (Применение риск-ориентированного подхода при организации государственного контроля (надзора)).

Также согласно Плану мероприятий («дорожной карте») по совершенствованию контрольно-надзорной деятельности в Российской Федерации на 2016 – 2017 годы, утвержденному распоряжением Правительства РФ от 01.04.2016 г. № 559-р, его реализация направлена на повышение результативности и эффективности контрольно-надзорной деятельности, в том числе посредством внедрения в деятельность контрольно-надзорных органов риск-ориентированного подхода при организации и осуществлении контрольно-надзорной деятельности в зависимости от степени риска причинения субъектами хозяйственной деятельности вреда (ущерба) охраняемым законом ценностям, который позволит существенно повысить эффективность расходования ресурсов на функционирование контрольно-надзорных органов путем сосредоточения усилий инспекторского состава государственного надзора на наиболее значимых направлениях.

Согласно частям 1, 2 статьи 8.1 Федерального закона № 294-ФЗ при организации отдельных видов государственного контроля (надзора), определяемых Правительством РФ, применяют риск-ориентированный подход, при котором выбор интенсивности (формы, продолжительности, периодичности) проведения мероприятий по контролю, мероприятий по профилактике нарушения обязательных требований определяется отнесением деятельности юридического лица, индивидуального предпринимателя и (или) используемых ими при осуществлении такой деятельности производственных объектов к определенной категории риска либо определенному классу (категории) опасности.

В части 3 статьи 8.1 Федерального закона № 294-ФЗ указано, что отнесение к определенному классу (категории) опасности осуществляется органом государственного контроля (надзора) с учетом тяжести потенциальных негативных последствий возможного несоблюдения юридическими лицами, индивидуальными предпринимателями обязательных требований, а к определенной категории риска – также с учетом оценки вероятности несоблюдения соответствующих обязательных требований.

При этом согласно частям 4, 6 статьи 8.1 Федерального закона № 294-ФЗ критерии отнесения деятельности юридических лиц, индивидуальных предпринимателей и (или) используемых ими производственных объектов к определенной категории риска либо определенному классу (категории) опасности определяются Правительством РФ, если такие критерии не установлены федеральным законом; правила отнесения деятельности юридических лиц, индивидуальных предпринимателей и (или) используемых ими производственных объектов к определенной категории риска, определенному классу (категории) опасности также определяются Правительством РФ. Указанные правила должны предусматривать возможность подачи юридическим лицом, индивидуальным предпринимателем заявления об изменении присвоенных им ранее категории риска или класса (категории) опасности.

Кроме того, статья 8.1 Федерального закона № 294-ФЗ с 01.01.2017 г. дополнена частью 8, в соответствии с которой положениями о видах федерального государственного контроля (надзора), указанных в части 1 настоящей статьи, может быть предусмотрено использование органами государственного контроля (надзора) для определения необходимости проведения внеплановых проверок и иных мероприятий по контролю индикаторов риска нарушения обязательных требований. Индикаторы риска нарушения обязательных требований разрабатываются и утверждаются федеральными органами исполнительной власти, осуществляющими функции по выработке и реализации государственной политики и нормативно-правовому регулированию в установленной сфере деятельности, и подлежат размещению в сети «Интернет».

Постановлением Правительства РФ от 17.08.2016 г. № 806 «О применении риск-ориентированного подхода при организации отдельных видов государственного контроля (надзора) и внесении изменений в некоторые акты Правительства Российской Федерации» утверждены Правила отнесения деятельности юридических лиц и индивидуальных предпринимателей и (или) используемых ими производственных объектов к определенной категории риска или определенному классу (категории) опасности; перечень видов государственного контроля (надзора), которые осуществляются с применением риск-ориентированного подхода; изменения, которые вносятся в акты Правительства РФ.

С 18.03.2017 г. перечень видов государственного контроля (надзора), которые осуществляются с применением риск-ориентированного подхода, дополнен пунктами следующего содержания:

«10. Государственный земельный надзор.

11. Государственный карантинный фитосанитарный контроль (надзор).

12. Федеральный государственный ветеринарный надзор.

24. Федеральный государственный надзор в сфере обращения лекарственных средств.»

Кроме того установлено, что федеральные органы исполнительной власти обязаны до 15.05.2017 г. внести в Правительство РФ проекты актов Правительства РФ об утверждении критериев отнесения деятельности юридических лиц и индивидуальных предпринимателей и (или) используемых ими производственных объектов к определенной категории риска или определенному классу (категории) опасности.

Также одним из результатов реализации мероприятий, предусмотренных вышеуказанным Планом мероприятий («дорожной картой»), является составление, утверждение и размещение для каждого вида государственного контроля на официальных сайтах в информационно-телекоммуникационной сети «Интернет» перечней правовых актов, содержащих обязательные требования, соблюдение которых оценивается при проведении мероприятий по контролю.

Приказом Федеральной службы по ветеринарному и фитосанитарному надзору от 17.10.2016 г. № 744 утвержден Перечень правовых актов и их отдельных частей (положений), содержащих обязательные требования, соблюдение которых оценивается при проведении Россельхознадзором мероприятий по государственному контролю (надзору) и Порядок его ведения.

В указанный документ включены акты, содержащие обязательные требования, соблюдение которых оценивается при проведении мероприятий по контролю при осуществлении:

- ветеринарного надзора при внешнеторговых операциях и на транспорте;
- федерального государственного надзора за соблюдением законодательства Российской Федерации в области ветеринарии;
- федерального государственного надзора в сфере обращения лекарственных средств для ветеринарного применения;
- государственного земельного надзора;
- государственного надзора в области обеспечения качества и безопасности пищевых продуктов, материалов и изделий в пределах своей компетенции, в том числе за соблюдением требований к качеству и безопасности зерна, крупы, комбикормов и компонентов для их производства, побочных продуктов переработки зерна при осуществлении их закупок для государственных нужд, ввозе (вывозе) на территорию Таможенного союза, а также при поставке (закладке) зерна и крупы в государственный резерв, их хранение в государственном резерве и транспортировке;
- государственного карантинного фитосанитарного контроля (надзора);
- государственного надзора в сфере семеноводства сельскохозяйственных растений.

О представлении сведений о доходах, об имуществе и обязательствах имущественного характера

Сведения о доходах, об имуществе и обязательствах имущественного характера представляются по утвержденной Указом Президента РФ от 23.06.2014 г. № 460 форме справки:

– гражданами — при поступлении на федеральную государственную службу;
– кандидатами на должности, предусмотренные перечнем, — при назначении на должности государственной службы, предусмотренные перечнем должностей, утвержденным Указом Президента Российской Федерации от 18.05.2009 г. № 557 (далее — Перечень);
– государственными служащими, замещающими должности государственной службы (за исключением должностей государственной службы в Администрации Президента Российской Федерации), предусмотренные Перечнем, — ежегодно, не позднее 30 апреля года, следующего за отчетным.

Государственный служащий представляет ежегодно:

а) сведения о своих доходах, полученных за отчетный период (с 1 января по 31 декабря) от всех источников (включая денежное содержание, пенсии, пособия, иные выплаты), а также сведения об имуществе, принадлежащем ему на праве собственности, и о своих обязательствах имущественного характера по состоянию на конец отчетного периода;
б) сведения о доходах супруги (супруга) и несовершеннолетних детей, полученных за отчетный период (с 1 января по 31 декабря) от всех источников (включая заработную плату, пенсии, пособия, иные выплаты), а также сведения об имуществе, принадлежащем им на праве собственности, и об их обязательствах имущественного характера по состоянию на конец отчетного периода.

При заполнении формы справки за 2016 год в 2017 году необходимо руководствоваться письмом Минтруда России от 26.12.2016 г. № 18–2/10/В-9843 «О Методических рекомендациях по вопросам представления сведений о доходах, расходах, об имуществе и обязательствах имущественного характера и заполнения соответствующей формы справки».

Сведения о доходах, об имуществе и обязательствах имущественного характера представляются в кадровую службу федерального государственного органа в порядке, устанавливаемом руководителем федерального государственного органа.

В случае, если гражданин или государственный служащий обнаружили, что в представленных ими в кадровую службу федерального государственного органа сведениях о доходах, об имуществе и обязательствах имущественного характера не отражены или не полностью отражены какие-либо сведения либо имеются ошибки, они вправе представить уточненные сведения. Гражданин может представить уточненные сведения в течение одного месяца со дня представления сведений. Кандидат на должность, предусмотренную перечнем, может представить уточненные сведения в течение одного месяца со дня представления сведений. Государственный служащий может представить уточненные сведения в течение одного месяца после 30 апреля года, следующего за отчетным.

В случае непредставления по объективным причинам государственным служащим сведений о доходах, об имуществе и обязательствах имущественного характера супруги (супруга) и несовершеннолетних детей, данный факт подлежит рассмотрению на соответствующей комиссии по соблюдению требований к служебному поведению федеральных государственных служащих и урегулированию конфликта интересов.

Проверка достоверности и полноты сведений о доходах, об имуществе и обязательствах имущественного характера, представленных гражданином и государственным служащим, осуществляется в соответствии с законодательством Российской Федерации.

В случае непредставления или представления заведомо ложных сведений о доходах, об имуществе и обязательствах имущественного характера гражданин не может быть назначен на должность государственной службы, а государственный служащий освобождается от должности государственной службы или подвергается иным видам дисциплинарной ответственности в соответствии с законодательством Российской Федерации.

При указании в справке доходов, в том числе полученных от реализации имущества (недвижимого имущества, транспортных средств, ценных бумаг, долей в уставном капитале) государственные служащие обязаны представить в налоговый орган по месту учета налоговую декларацию по налогу на доходы физических лиц (форма 3-НДФЛ) в срок до 02.05.2017 г.

Необходимо представить в 2017 году декларацию по налогу на доходы физических лиц в следующих случаях:

– при получении дохода от продажи имущества (квартиры, находившейся в собственности менее 3 лет), от реализации имущественных прав (переуступка права требования);
– при получении в дар недвижимого имущества, транспортных средств, акций, долей, паев от физических лиц, не являющихся близкими родственниками;
– при получении вознаграждения от физических лиц и организаций, не являющихся налоговыми агентами, на основе заключенных договоров и договоров гражданско-правового характера, включая доходы по договорам имущественного найма или договорам аренды любого имущества;
– при получении дохода в виде выигрышей, выплачиваемых организаторами лотерей и других, основанных на риске игр;
– при получении дохода от источников, находящихся за пределами Российской Федерации.

Исчисленный в декларации налог к уплате необходимо уплатить не позднее 17.07.2017 г. Непредставление в установленный срок декларации по налогу на доходы физических лиц и неуплата налога в срок влечет наложение штрафных санкций, предусмотренных статьями 119 и 122 Налогового кодекса Российской Федерации.

Информационный бюллетень Управления Россельхознадзора по Республике Башкортостан
Редактор выпуска Н. В. Филиппова

Адрес: 450077, г. Уфа, ул. Лесной проезд, 1
Тел./факс: 248-56-00. E-mail: rosselhoznadrb@mail.ru
Выходит ежеквартально.

Подписано в печать 18.05.17 г.
Отпечатано в ООО «АльфаРеклама».
Тираж 100 экз. Заказ № 114.